臺灣昌新報幸の夕刊
四月十九日
毎部一錢　定価一部
毎月金拾五錢　木々佐・入行前金御納
本社兼社員住所　臺北市榮町三丁目十番地
社長兼發行所　新日日報臺灣
複寫版

冀東政權の解消
斷じて應じない
たとひ日本が提議しても
殷汝耕長官が言明

【北平十八日發同盟】冀東政府が日支國交の調整には先づ冀東政權の解消を前提條件としてゐる折柄、冀東政府長官殷汝耕氏は十八日通州の同政府における日本記者團との會見に際し左の如く語った

一、冀東特殊貿易は低率關稅で安價な必需品を人民に提供せんとする數民政策であるから永久に存續する

一、五色旗は中華民族復興の表徴で五族協和の精神の下に一黨專政に反對するものなるをもつて五色旗は永久に變更しない、之を變更すべく要出しても余は斷じてこれに應ぜぬ決意を茲に表明する（寫眞は殷汝耕長官）

一、冀東政權は日本を盟主とする東洋民族復興の大眼目に立つてゐるから未だ嘗て近攻政策を國是とする南京政府に反對であり日支提携に依つて眞に支那を救ひ日本と結ばんとするものである、然るに日本は何故手近にある冀東の政權保持のため手段を講ぜぬ南京政府を相手に何を期待せんとするものであるか

一、冀東政權は日本の近攻政策に加擔するものでなく、飽くまで冀東政權成立當初の目的實現に邁進するものである、冀東は自治政權であつて國權は支那の內戰問題であるから日本が冀東との關係に關し干渉といふ筋合でない

愈よ決戰期に入つて
選擧戰は白熱化
各派とも戰線を整備

今や戰線整備のため非公式候補の整備に大童の形で、十九日の最終日までには總員九十名內外の陣營をみるものと思はれる、殊に今回の總選擧における八百七十九名の立候補數に對し今回は八百二十名前後に止まるものと見られ、殆ど各派共現された十二日間の最後の自民戰の選擧後の政局は擧國一致內閣の樹立か擧國一致內閣の不足を補ひ擧國一致內閣の樹立かの二つの外ないとされ、政府は總

二重苦の聖女感激

林首相以下朝野の名士出席

豪華な大歡迎會開く

ヘレン・ケラー女史

「東京十九日發本社特電」我國野を擧げて迎へた三重苦のヘレン・ケラー女史の正式歡迎會が十八日午後五時半から帝國ホテルで開かれた、委員長澁川佐忠氏の挨拶、林首相、河原田、佐藤兩遞信相、グルー米大使以下內外貴賓五百名が三階のメインホールを埋め廿五分目米國歌の演奏、ヘレン・ケラー女史

澁川公の歡迎の辭が終ると今宵を晝と紛ふ百花繚亂の美しいイヴニングで飾つたケラー女史は日の丸の旗竿と百合に美しく飾られたステージに現れ「有難う！」の言葉で歡迎の感謝に應へる、續いて林首相、河原田內相、佐藤外相、グルー米大使等の歡迎の辭が相次ぎ澁川公から記念品として帝室技藝員板谷波山氏作の香爐と美しい日本羽織が女史に贈られた、聊かに立ち上る名香を聞いた女史はこの香りの如き希望なき不運な人達の光りと望みとなつて願くやうだ之こそ日本の精神と生活の象徴です。と感謝すれば滿場感はずほろりと

なる、次いで今井館松岡の歡迎感激の後七時半から豪華な晩餐の宴を開き主客ともに感激に醉つて歡樂女史は奇蹟の聲をしぼつて再度感謝と希望の言葉を述べ定刻の感激に滿ちた盛會の最後を飾つた、斯くて午後九時卅分東京驛を發する万感と感激の裡に女史は大阪に向つた

ケラー女史大阪へ

【東京十九日發】澁谷四日の日程を終つたヘレン・ケラー女史は十八日午後九時東京驛發アメリカン砂書に伴はれ大阪に向つた、二十四日まで大阪に滯在し歡迎をなし二十五日再び上京する筈

百萬戸の移民を廿年間に實現

産米は滿洲國で自然に制限
農業提携の大綱成る

【東京十八日發】過般來滿洲國駐箚特命全權大使のため帝京中の五十七歳新京市民は滿洲國建國滿洲國五ケ年計畫中の歡迎計畫について日滿兩國の緊密なる提携を結ぶため次の諸點を中心に熱烈な歡迎の意を表明したことは眼る注目を引いて

一、農產物資の充實
米は滿洲で生產過剩となる場合は內地米價と權衡を失ふ虞れがあるので滿洲國內消費を限度に生產を制限する統つて我國內で不足を告げてゐる小麥、棉花、羊毛の增產に對し主力を注ぎ特に羊毛增產のため滿洲、蒙古、內地を一貫する顧羊增殖計畫を樹立して進む

一、移民政策の徹底
內地よりの二十ケ年百万戸の移民計畫を成功せしむるためには土地の無償讓與が實現されねばならぬ更に移民の農業は機械力の大農經營を排し飽くまで畜力利用の中農經營としもつて移民政策を徹底せしむべく移民に關する日滿共同委員會を設立することが必要である

一、土地政策の確立
滿洲國の土地は漸次値上りの傾向を辿りつつあるため土地政策の確立が急務である

右に對し我が關係當局は滿洲國では土地國有の原則を速かに確立すべきことを五十子氏に進言してゐるがこれは早晩實現するものと見られる

一、農村指導機關の整備
我國の產業組合に相當する農事共同組合をもつて農村指導の中心機關とし一縣一組合滿洲國百六十縣に普及せしめまた綜合的大農經營を設立しその中に農事、畜產、林業の各部門を包含し更にこれと並行して農民所屬本部を設けて主として農業資金を融通するものの下に農民指導部を設けて中堅農民を訓練する

藤島博士の建築談義

台湾總督官邸の設計者として目下臺灣滯在中の東京帝大藤島工學博士一行は二日午後七時から總督官邸に於て「台灣建築談義」と題する講演會を開く由

倫敦日拔通りは一齊に祝賀の飾付

日本向放送は樺山資英氏選ばる

英帝戴冠式を追ふ

【ロンドン十八日發同盟】ロンドン市は戴冠式を三旬の後に控へロンドン市の祝賀熱は刻々昂まりつつあるが、十八日は戴冠式當日を期し戴冠式當日の盛儀の通路に當る自殺を防止しニヤンジャックに因む毒月四日の盛儀は日も餘すやうで祝賀氣分擡頭してゐる、戴冠式の盛儀は五月十二日午前十時十五分から午後三時四十五分まで五時間に亘り海外に向け放送され日本向放送は大使館員補樺山資英氏が特に選ばれてこれに當ることになつたが、樺山アナウンサーの位置は十名內外のアナウンサーとともにウエストミンスター・アベイの塔の頂外側ミドル・セックス・ギルドホールであるから日本の國民達はアベイの鐘の音、皇帝の聲々たる聲、群衆の歡呼から皇帝陛下の御聲をも聞くことが出來る訳である、感激深い當日の海外放送には一ビー、ビー、シー當局も萬全の準備に着手してゐる

金生運送店は存續か

吳社長自殺後の後始末

【吳電話】昨報、各方面に大きな衝撃を與へた吳市金生運送店吳社長の自殺事件は關係者一同の努力により新く救濟的に平靜を見せ始めた、當局するに當社關係者協議の結果經營及び從業員に及ぼす影響を極力少なからしめ且つ個人の意思を重んじ會社は依然存續させ社長王榮盛氏を始め台北台中の各支店關係にある人四名が一切を繼承することに決定した模樣で、吳社長の遺事中には他の內地人甚多出來ず一部運送店に對する不当反感も述べられてゐる點でもあり、又近くは指定運送店をも取消されてゐることでもあるので同社が今後果して如何なる方策に出でるやに一般の興味の繫る所である

天然痘に戰慄の門司

小倉市にも飛火

【門司十八日本社特電通信】【基隆電話】天然痘に惱まされてゐる門司市では健康關係當局が過つた施設當局、市の水道料金未納者から徵收を開始する等十八日夜までに既に四名を出し約十一名となり國際港に檢疫官吏の配置を與へ(檢疫關係)流行地としての指定を氣遣れるに至つた、一方小倉市にも飛火し一名發生と決定又山口縣久司郡末川村にも滿洲から持込まれた病物から感染者七名の患者發生傳染病棟に收容隔離して

基隆市に海洋少年團

海軍記念日に盛大な發會式

【基隆電話】海を生命とし海に生きる基隆では非常時に處する意味から云つても將來の中堅國民たるべき青少年に對する水への觀念心除去、海上訓練の必要が痛感されてゐるが近來防衛關係其他非常時色が濃厚になると共にデツ

大工の共同戰線

基隆建友會を組織

【基隆電話】基隆の內地人建築及び土木大工連は擡て基隆大工建友會を組織して大資本に相對し權益擁護の存在となつてゐるが、土木建築界に於ても本島人支那人の勞働者施に對抗團結の勞働者が續々當に安價な傳統を以て壓迫するがちであるので組織し前記大工を始め左官、ブリキ職、ペンキ屋、畳屋指物屋、硝子等土木建築界の小資本家及び職人を打つて一丸となりブロックを結成する事となり一旦大工建友會を解散し新たに基隆建友會を組織して去る十六日夜日本家に於て會員八十名會合の上發會式を挙げた、今後共同戰線を張つて本島人支那人の勞働者に對し生活保證を確立する筈で大いに注目されてゐる

濱氏の挨拶電

元台北第一師團長濱武吉氏は十八日基隆出發の大和丸で歸台したが本社宛左の無用かあつた

僞滿の禮に島影を望み二十餘年の生活を追憶して感慨りなし、貴社を通じて官民各位の御厚意を拜謝す

久宗墓拓副社長は

私用で行つただけで四十日許り留守にしてゐたから何もお話はないねと述べ、台灣興業總本社長以下及び內地シンヂケート銀行團一行は同社關東の製鹽工場が二十五日開業式を行ふので參列の為め來たのであつて銀行團はその後各地を視察する由である

松本社長は

製紙原料が官廳で間に合はなければ花蓮港の鬼芦又はバガスを使ふし今の所原料に困ることはない、製品も思つたより上等なものが出來ると行く〳〵は巻取新聞用紙もつくる心算で、台灣のバガスは百万六十万噸中製紙には六万噸しか使つてゐないからその利用如何は台灣の產業にとり大きな問題だと思ふ

永田頭取は

內地金融界は事業界の好況などんどん資金を要する為め手持の餘裕なく今になつて低金利政策が障碍になつてゐる程でその結果政府の赤字公債の消化が出來ず困つてゐると嘆々金融界の狀況を說つてゐた

新竹州の國語演習會

けふ盛大に擧行

【新竹電話】皇太子殿下行啓記念第十四回新竹州下國語演習會は十九日午前八時半より新竹小學校講堂に於て開會式が擧げられ各地より參集の教員九百餘名が午後一時三十分頃同校へ二隊の金龍金鼓を先頭に堂々入場し午後一時三十分頃同校へ二隊の金龍金鼓を先頭に堂々入場し午後一時三十分頃同校へ二隊の金龍金鼓を先頭に堂々入場し

淡水の競釣會

大成團が優勝

【新竹電話】皇太子殿下行啓記念第十四回新竹州下國語演習會は十九日午前八時半より新竹小學校講堂に於て開會式が擧げられ各地より參集の教員九百餘名が午後一時三十分頃同校へ二隊の金龍金鼓を先頭に堂々入場し

二百廿二回の記錄で帝人公判は一段落

愈よ最後の實地檢證

【東京十九日發本社特電】公判開廷實に二百二十二回を以て世界最長大公判の記錄を作つた帝人事件も那件の被告とも見られる三百余人外数名の證人喚問をも終つて證理を終る筈になつたが、この證理の最後の段階たる實地檢證が十九日午後一時三十分頃同廳へ、檢の金庫林久美會計七六名を引率して出發、約二時間半に亘る檢證を終つて同廳へ歸つた

二時間も早く富士丸入港

各等乘客は超滿員

【基隆電話】近海航路定期船富士丸は十九日午前九時基隆港外着、川添船長、久谷吉松副船長等出迎へた

台湾興業航路長谷本眞牛、同井口、追分航路長竹田駅長、シンヂケート銀行團の代理取締役永田敬之助、第百銀行支配人大越次吉郎其他、二十四、五名の最後の段階たる實地檢證が十九日午前十時五十分頃同廳へ、檢の金庫林久美會計七六名を引率して出發、約二時間半に亘る檢證を終つて同廳へ歸つた

子供は留守かネ〃

實地檢證に裁判長情けの言葉

公判廷で醜業婦たる經驗を語つた證人久保ヒデ(三五)と云ふ女は學校へ行つて留守だらうね〃と云うた、感めしい生活の出來

〃人間の生肝〃を五十圓で賣る

鹽討親學官が引率

【東京十九日發本社特電】別項の如く大久保部の實地檢證が行はれるが其の日時の選擇に就て過日の

公判廷で醜業婦たる經驗を語つた證人久保ヒデ(三五)と云ふ女は學校へ行つて留守だらうね〃と云うた、感めしい生活の出來

人騷がせの屑拾ひ送局

去る二月末幅山小學校裏地方會社の混凝土製屑拾ひより發火し其の原因は全市を騷がした火事の原因は元關東二九八林馬(二)と云ふ紙屑拾ひが市バス車庫附近で鋼線を拾ひ鋼線を巻いてある布を取るため鉄屑巻場の空所で燒いて居た其の火がコンタールに引火したものと判明し留置內田警部補の取調べを終り十九日送局された

今晩の映畫

◉芳乃館　菜十二時半上映
1日出　2第日大陸ニュース　3夜の謎

◉國際館　菜十二時半上映
1超人對火星人　2台日競馬ニュース　3江戸ッ子三太

◉新世界館　菜十二時半上映
1マスク1化粧品　2好き嫌ひ品　3ヤきもち食焼

◉タイゲキ　菜二時廿分上映
1踊る助行狀記　2日台野球ニュース　3染吉の結婚　4花嫁かるた

◉大世界館　菜十二時半上映
1台日競馬ニュース　2気まぐれ夫婦　3極楽花嫁祭　4パラパウントニュース　5ジャングルの女王

あすの天氣

北海道地方　北東の和風曇後晴
北部　北東の和風曇後雨
東部　北の和風曇後雨
西部　北の和風曇後晴
南部　北の和風曇後晴

概況（十九日）七六八粍の高氣壓は北海道方面にあり東に移動し七五六粍の低氣壓は石垣島の北部海上にあり東北東に進む模樣本島の天氣は北部と恒春は曇其他は晴北東の和風強し波は荒海は北東の和風強し波かである

各地溫度（四月十九日午前十一時）

恒春	三〇・六	台中	二五・八
台東	二七・六	台北	二〇・七
高雄	二九・三	基隆	一九・八
台南	二九・六	那覇	二三・五
澎湖	二六・五	花蓮港	二八・五
阿里山	一四・二	長崎	二一・二
花蓮港	二四・〇	石垣島	二二・二

訃

母とみ子儀九十二歳ヲ一期ト今朝七時三十分永眠仕候間生前厚知己諸彦二謹告仕候

追テ四月廿日午後二時ヨリ自宅ニ於テ告別式相営ミ申候

昭和十二年四月十九日

喪主　小荒井窓闇

代理人　友椎原彦

認印　小川

代表　坪田多次郎

仙臺市同鄉會長　田村作太郎

鈴木讓三郎

全島待望／マスター愛好者大優待會

東京松竹少女歌劇來演

丸山和歌子

流行唄ひ振り

素晴しい前人氣！御申込はお早く……

日本一の人氣者！ターキーそつくりの踊り振り唄ひ振り……

SSK新進スター根岸郷子の絢爛の舞台……

當日は混み合ひますから成るべくお早くよい席を

切符は市內マスター販賣店で賣切

應募規定

販賣店でマスター香粧品五十錢以上お買上げ毎に御優待參加券一枚添付致します當日會場にお買上げのマスター香粧品空箱一個と右の參加券を御持參の方に御入場券一枚を進呈申上げます

期日と會場

臺北　四月十九日　夜　新世界館
同　同　二十日　昼・夜　同
新竹　同　廿一日　昼・夜　有樂座
嘉義　同　廿二日　昼・夜　第一劇場
臺南　同　廿三日　昼・夜　富士座
高雄　同　廿四日　昼・夜　鳥海館
屏東　同　廿五日　夜　末廣座
臺中　同　廿七日　昼・夜　臺中座
基隆　同　廿八日　昼　基隆劇場

【昼】午後一時半
【夜】午後六時半

豪華プログラム

一、映畫　水の江瀧子　田中絹代　香椎品の出來るまで
二、アコーデオン獨奏　タイヘイ專屬長內增曲目「東京ラプソディー」
三、タンバリンの踊り　演守郷子
四、タンゴ　根岸郷子　演守郷子
五、ハワイアンフル　根岸郷子　演守郷子
六、美容實演　服部良一　主演
七、トウダンス　根岸郷子　演守郷子
八、ホットスイングス　根岸郷子　演守郷子
九、流行歌　タイヘイ專屬丸山和歌子　アコーデオン伴奏長內增曲目「私のお嫁に行つたなら」「何處までだつて一緒だわ」
十、ルムバ　根岸郷子　演守郷子
十一、P.C.L.修作トーキー　坊ちやん　八卷

サラつと爽か！

スターワルツ

濃淡が自由で表情を生かす

うどん粉の様に眞白

ムラなく附く

ホウ酸入

ベビーパフ

ベビーパフ

ガーランド氏夫妻來朝

米國國際オリムピック委員ガーランド氏夫妻は去る十五日橫濱入港の後問丸で來朝した（寫眞は帝國ホテルにて）

近視ハ成績ヲ惡クスル

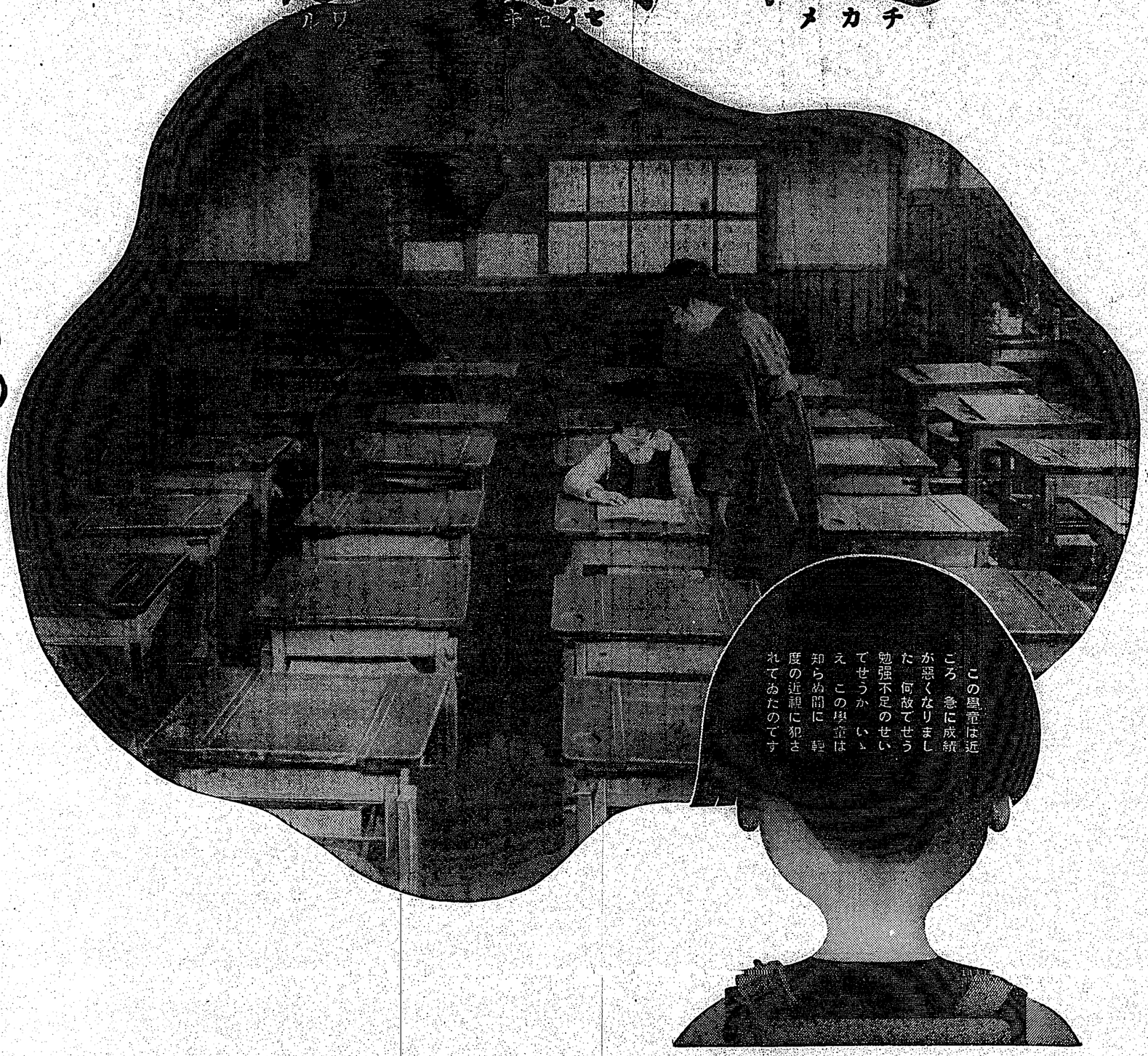

この學童は近ごろ急に成績が惡くなりました　何故でせう　勉強不足のせいでせうかいゝえ　この學童は知らぬ間に輕度の近視に犯されてゐたのです

學童の近視眼激増とその對策！

近視の始まる年齢が近年非常に早くなり、尋常一二年の幼さで既に眼鏡を用ひてゐることが、そんなに珍らしくないほどになりました。而も、これら學童の近視は左表の如く年々殖える一方で、實に全國二百萬近い小學兒童と大學生の半數がこれに犯されてゐるといふ誠に寒心すべき狀態であります。

豫防　近視眼は甚だ治療し難いものですから、現に犯されてゐる人は之が進行阻止に健眼者は其豫防に、各徹底を期するため、以下記載の條項を是非御實行下さい。

一、姿勢を正しくすること　身體に適した机、腰掛を選び、讀書、寫字および裁縫、手工等の近業の場合、眼と書籍や物の距離を三〇センチ(一尺)より近づけぬこと、若し之に反したり、或は、動搖の激しい電車の中や、臥床して讀書したりすると、眼球の運動を司る筋肉が壓迫され弛緩して近視を誘引します。

二、體質を強化すること　屋外運動、日光浴を行ひ、新鮮な空氣を呼吸し、ヴイタミンの豐富な榮養食を攝取する。

三、正確な眼鏡を裝用すること　これは近視度の進行防止のため。

四、採光に注意すること

五、眼に休養を與へること　努めて眼の酷使を避け、專ら眼の休養を計ること。それには時々遠方を眺めて眼の疲れを和げるのも一方法ですが、簡單且つ效果的な方法はロート目藥の點眼です。

例へば、何となく眼が霞んだり、充血したり、眼脂が出たり、眼の疲れを覺えた場合、ロート目藥を數滴點眼すると、その優れた殺菌・消炎・收斂・鎭痛等各作用夫々の性能が綜合的に働いて、よく視神經の疲勞を回復し、眼に榮養を與へて、近視の豫防に良好な效果を齎します。

【注意】春の進級、卒業には參考書、辭書等を購き過度の勉强をして眼を酷使するので、兎角近視を誘引し易く、また、これから暖かにつれてトラホーム等の傳染性眼疾も蔓延します。學童は勿論、大人の方々も毎朝洗面後及び日に二三回必ずロート目藥の點眼を勵行して近視や諸種の眼疾豫防に努めて戴きたいものです。

讀書には	裁縫には	執務には
二百乃至五百ルクス	二百乃至五百ルクス	百乃至二百ルクス ●精密な仕事には二百乃至三百ルクス

【注】一ルクスとは一燭光の電灯から一米離れたところの明るさを云ふ

學校別	年度	昭和元年度	昭和二年度	昭和三年度	昭和四年度	昭和五年度
小學校	男	一三・六	一四・一	一四・九	一五・六	一六・四
	女	一二・五	一三・〇	一三・八	一四・五	一五・二
高等女學校		三一・〇	三二・〇	三三・〇	三四・〇	三五・〇
中學校		三二・〇	三三・〇	三四・〇	三五・〇	三六・〇
實業學校		三二・〇	三三・〇	三四・〇	三五・〇	三六・〇
師範學校	男	三二・〇	三三・〇	三四・〇	三五・〇	三六・〇
	女	三一・八	三二・八	三三・八	三四・八	三五・八
專門學校	男	三一・九	三二・九	三三・九	三四・九	三五・九
	女	三二・一	三三・一	三四・一	三五・一	三六・一

兒童・生徒及學生「近視」累年比較表(百分比)——文部省體育課調査

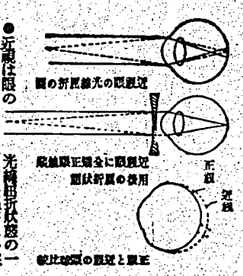

●近視は眼の一種　●近視眼は遠點距離と假想遠點距離とを結ぶ線上に凹レンズによつて矯正された正視眼と同樣な屈折狀態となる。

ロート目藥の適應症

結膜炎　角膜炎　トラホーム　疲勞眼　學校眼疾　眼瞼炎　角膜翳　結膜充血　麥粒腫等

ロート目藥

——正シキ高級眼科藥——

曉星雙紙 (42)

(禁上演)

田中貢太郎作

河野通勢畫

小倉庵(二)

長次郎は英雄癖を持つてゐた。彼は英雄の逸話の中に相當の興味を抱いた。

「ちやうどの時刻でございました」

「それやもう非常と野宗酉のテッポをやつたな」

「それはいいものだよ、夕陽なんか殺伐なくつても、簡單にかんかん陽の照る日中でもいいな」

長次郎は嫁を手に入れた。

「日那、それで、長屋の天鼠總で鼠殺しをしやがつたらなほ氣もちがよくていいがな、一つやつてみようか」

「ございませんか」

鼠太郎は笑つてしまつた。

「ございいな、一つやつてみようか」

振向いた男に出會した鼠を云ばんのなら、それこそ鼠の天鼠

鼠と呼つてるのだ、鼠つてるが鼠鼠だから、そんな事を云つてるだらう、金に綿目はつけねえ、鼠等高價でもいいから、それを則あつらへにして作つてくれ、那者は猫

鼠を作られる。

「ほんとにね、それにしても、旦那、夕陽が殺風いんなで、平生申しますやうで、ございますが、旦那は

▽本植と培養及び其後の手入法

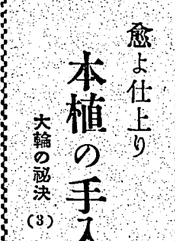

愈よ仕上り

本植の手入れ

大輪の祕決 (3)

古川正義

用ひたのとは全然反對に、充分に肥料分のあるのでなければなりません、腐り肥料分を含んだ水拔けの良い土を撰ぶ事が肝要で、その撰擇法としては先づ少し濕り氣のあるものを手に握つて見て土が團子のやうになるものは水拔けの惡い不良土で、握つた手を開けば碎けてばら〳〵になるやうな土ならば、申分のないものであります。

熊襲土、壓炭、勝土、牛馬糞、落葉、雜草以上のものを混合した堆肥土を六割に、小さい米粒大の川砂四割を混合し、前これに二割の

第四圖

ピートを混用すれば極めて適當であります

本植と同時に油粕の練肥を施して

やります（第四圖）その分量は鉢の大きさに依つて違ひまして私達のやつて居る行燈作りで申しますと七寸鉢で二勺位の塊を左右に二箇所から遠く土に埋めるやうにします、肥料が直接に根を傷らせる心配がありますし、そしてこの油粕は必ず十日間ばかり醗酵させたものを使用せねばなりません

重ねて申しますが鉢植から苗を拔き取る場合、鉢土を崩さぬやうに

シネ・トピックス

★「忠臣藏」とは非常に縁度でも受ける「金色夜叉」が松竹大船で撮影の監督で作られる

配役には夏川大二郎、お宮は川崎弘子、間寛平は上山草人、赤樫滿枝は三宅邦子、荒風謙介は佐分利信といふ配役である

……

★大河内、岡譲二、原節子、山中貞雄監督を始め日活撮影所の人氣者連が顧問格で撮影所内に「日活クラブ」を設け、來る二十日開所する豫定

……

★「戀のページ・トーヴェン」は五月早々東寶で封切られるが、更に戀物語には「夜間飛行」「彼の空を行く」を皆いた飛行家ネ空の一人者サン・テグジュペリイがアフリカ大陸横斷の經驗に基

……

★松竹「大阪夏の陣」で名演技を示した新協劇團の澤田正二郎は松竹京都と專屬契約を結んだ

せい子招聘——高田舞踊の夕

リズム浴衣主催

リズム浴衣本舗では愛用者優待の為めに東都舞踊界の名流高田せい子舞踊團を招聘し「舞踊の夕」を

市況（十九日）

正米市況前場

大阪紙期前場

大阪長期前場

東京紙期前場

東京長期前場

大阪期米前場

東京期米前場

神戸期米前場

東京銀行資株

大阪砂糖清算場

大阪砂糖現物

神戸對外爲替前場

東京國債前場

東京紙期前場

神戸豆粕前場

大阪綿絲前場

大阪人絹前場

カナ文字ニュース

△員林郡役所ノ構内ニ高サ七十五尺ノ國防塔ヲツクルコトニナリマシタ　行機監視所デモ見張ルノデス

△子供ノ火遊ビカラ十七日面天山ノ黒松ガ一萬五千本モ燒ケテシマヒマシタ　タガヒニ火事ヲ起サヌヤウ注意シマセウ

日本棋院 秋季大手合戰譜（第五局）の七

木秀子　内政寛

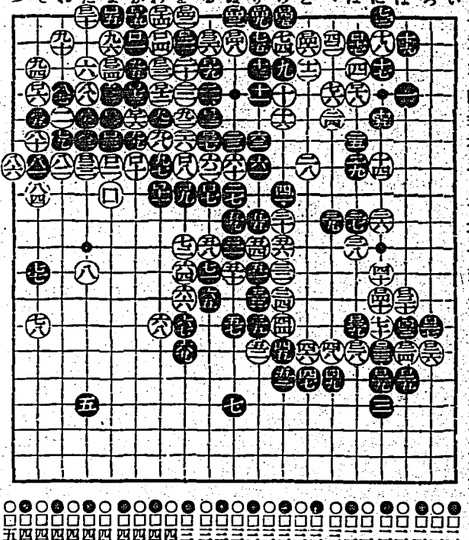

臺日漢詩壇

選者 魏清德

鄭山騎吟會　鄭子襄

臺日案內

醫院

臺北大和町電話四二五番　見科內科　小林醫院（入院）

齒科醫院

臺北榮町二ノ一　大原醫院補綴

內地土產

臺北市榮町二ノ一　桐田の屏東木瓜

寫眞機

臺北本町二ノ一　おみやげ品とタンスの御用は　三共舍へ

樂器

臺北市榮町二ノ一　キター　特價五圓

寫眞材料

臺北市榮町二ノ一　カメラ新古交換買入

時計眼鏡

臺北市日新町二ノ一三　吉田寫眞器店

料理屋

臺北市榮町二ノ一　メガネ專門は和田

金融

臺北本町一ノ四　メガネ專門金光堂

製靴商

臺北市榮町二ノ一　メガネ專門日光堂

料理辨當

臺北本町一ノ四　料理屋仕出し

電話番號簿

臺北本町一ノ四　電話番號簿

新入生の運動具

臺北本町一ノ四　新入生のヒコウ靴

商品券

臺北本町一ノ四　金融

債券

臺北本町一ノ四　債券償還

電話番號簿

臺北本町一ノ四　電話番號簿

宴會大勉強

臺北本町一ノ四　うなぎ井

治療所

臺北本町一ノ四　ハリキュウ三好マッサージ

藥種商

臺北本町一ノ四　喘息にワンカ

雜貨

臺北本町一ノ四　淋病に黑燒

洋服

臺北本町一ノ四　月やく

洋服

臺北本町一ノ四　子供服

子供服

臺北本町一ノ四　子供服ナイナダ

雜貨

臺北本町一ノ四　タオル蒲團村井

ヘンプハット

臺北本町一ノ四　風呂敷村井

臺灣日日新報

家庭と産婆と看護婦

臺灣總督府醫學校教授 醫學博士 臨床大家 青木佐人 著

一流專門博士臨床大家責任發表の一大全集

家庭と産婆と看護婦

病人の立場から病氣を見た看護の秘訣を公開せる空前の大寶典

産婦人科 小兒科 性病 一切 呼吸器病 一切 傳染病 一切 消化器病 一切 腦神經病 一切

新治療法を一切の治療と一切の治療と一切の治療と一切の治療と一切の治療と一切の治療と一切の治療と一切の治療と一切の治療と

新療法 新療法 新療法 新療法 新療法 新療法 新療法 新療法 新療法 新療法

耳鼻咽喉科 一切 皮膚科 一切 泌尿器病 一切 直腸肛門病 一切

婦人の一生涯の健康と幸福を完全に果し得る唯一冊の實用的大家庭醫典

婦人の一生涯を左右する斷然面白い

小島政二郎先生の傑作小說新連載

「人妻椿」以上の待望の大恐慌小說本紙より連載

人妻より

人妻椿

産婆看護婦座談會

出席者 横山光一 板垣直子 及川常平 塚崎直義

武岩大橋

女史の華々しき事業

女の結婚座談會

禁男の家探險

近藤日出造・横山隆一

瀕死の肺病を征服した體驗

賀川豊彦

悲劇 小說 禍

男の償ひ

小說 評判 春子

誰のもの

小說 熱狂 新婚三日

小說 感涙 園

小說 爆笑 胸

小說 繪畫 結婚

小說 漫畫 戀

積・菊池寬

青島信

花嫁製造法

水の女王 前畑秀子さんの新婚家庭襲撃画報

不姙の婦人が必ず

新流行の分娩室

産婆未拂着服發

妻を悩ける新方法

皇室九十先生女學生のお母様の心配相談會

婦人の考案した誰にも必要な美身術

各國大使館のコック長さんの自慢料理

原節子を

良人の良妻

人氣スター

活動漫畫繪本

流行の婦人用コート作方

冬のルンペン學

供分さまの作方

信用組合の利息の問題
貯金奨励に未だ高過ぎる

一

自治の基礎組合は官製の目標たりし「住」組合の標準を遥かに突破し殆ど花形的にだに至る組合から見られてゐたが、近頃貯金奨励の好況と政府の助長策でその標準が著しく目立つて来たら、例へば産物の集荷、製品の販売、原料資材の購買を始め農業倉庫、肥料資金の斡旋或は農産物の利用等々ある、斯くの如きは産業組合との機能の真髄を發揮するもので、非常に結構だと思ふ、併し農村産業組合の主眼をなす信用組合の現状といふものは一般に沈滞、萎靡の上にも全體として振興歩調遅く、遺憾とする所が少くない。

二

台湾では信用組合を離れた産業金融機関といふものは殆んど無いと言つてもよい位で、組合の為すべき部分を信用組合に負担せしめてゐる。而して調査によると、島内組合の調達資金は拂込金の千六百万円、貯金の九千五百万円、其他共で二億四千万円に上つてゐる。然るに右二億四千万円の五ケ分の一に過ぎず、他への預ケ金が実に三千万円に達してゐるを始め三百万円に比べる時好調を反映して預金の増加の状態だが、貯金の増加に伴ふ貸付之に應ずるが、(何れにしても貯金の増加にも拘はらず)貸付の増加の少ない結果にもよるが、(何れにしても貯金の増加は見ないに充分ある。)かも預ケ金の性質が極めて流動的なるを見返しの保証として預ケ金を持つから一概に潤沢資金とは出来ないが、組合から見ては資金不足の事実を否定出来ない。この数字が示す如く近年大部分の組合が貯金増加ゆくに反らず不景気なことには信用組合の貯金が漸次増加ゆくに反らず不景気なことには信用組合の貯金が漸次増加ゆくに反らず不景気なことには信用組合の貯金が漸次

發明にかけては 日本は第三位

各國の發明比べ

世界主要國における發明界の情勢を特許件數及び實用新案の登録件數により比較すれば左の通り

十年

獨逸	二八、八件	一八、〇二二
米國	二四、〇三五	一八、八五五
日本	一九、八八〇	一八、八六六
佛國	一七、五五五	一八、八六六
英國	九、八八〇	一八、八六六
伊國	七、八四〇	一八、八六六
加奈陀	七、四四〇	一八、八六六
瑞西	六、四四〇	一八、八六六
白耳義	六、四四〇	一八、八六六
墺大利	五、八八〇	一八、八六六

右によれば世界第一位は獨逸、之に對抗する米國、發明國の名に恥じない日本は米國に次ぐ第三位となり佛國、英國、伊太利などを凌いでいるのは偉觀である、右表中實線と日本は特許と實用新案の二種を含み、他は一種である、また佛蘭西、白耳義の四國は出願があれば殆どその儘登録する關係になつてゐる、若し出願件數の比較をなせば獨逸は十万九千件で登録は約その半數であり、米國は五万八千件、日本は五万七千件で日米兩國が略同數である、尚各國別發明者の職業別の調べによれば昭和十一年中における各國からの登録件數は左の如くである

鑛業	一二五件
農業	六三
合計	八八

果面に膜を張り 防腐貯藏する發明

グリセリン蒟蒻子油が原料

蒟蒻の球根を粉末にしたものを水に溶解して糊狀とし、之に適當量のグリセリンを加へて攪拌し、更に之に適當量のヘレン液を加へて攪拌し、之を果實の表面に塗布して乾燥すれば果實の表面に薄膜を生じ、果實の呼吸作用を防止し、且つ水分の發散を防止し光澤を保持する作用があるが、從來此種の藥劑は水分の發散を防止するに止り、防腐の保存法としては完全なものとは言ひ得なかつたが、東京帝國大學農學部助手農學士岡田五六、藤本壽之助兩氏はグリセリン蒟蒻子油を主體として皮膜を形成せしめ完全に保存する方法を發明、この發明は特許せられた。

即ちこの方法はグリセリン及び蒟蒻子油の合劑にヘレン液又はヘレー液とニールアルアルコールにて製出した製品液を加へ、これにコロヂオン液その他の揮發性溶劑を適當に混合したものを果實、例へば林檎、梨、蜜柑、バナナ又は野菜等の表面に塗布し揮發せしめ、果實の呼吸作用を防止し果實の表面に皮膜を形成せしめ以て果實の貯藏を容易ならしめ且つ果實の表面に大氣中の他より細菌の侵入を阻止し、以つて完全な保存性を付與し且つ水分の發散を阻止し光澤を保持する方法である。

福州水道工事 日本側の請負額は非常に安い

大倉土木の應募者北出張所長談

江蘇三部氏は十七日福州より歸臺したが福州の水道工事を日本側で引受けた事情其の他につき次の如く語つた

福州の水道工事は日本側と外國側と二箇所から見積りを徴したが、シーメンスでは百万円以上でないと引受け出來ぬといふので結局日本側より三菱と大倉土木で引受けたが、請負金額は六十万円で外國會社と非常な違ひであつた、就中水道用鉄管は日本製管で製作したものを三菱の手で納入したが大倉土木が請負うたわけで土工だけの請負金額は十數万円である、福州の官民は非常感激の意を以て盛んに歡迎會を開き、市當局の勢務振りも實に熱烈なもので陳儀主席始め閩南の都督而も臨席の歡迎會で陳儀主席は茶を出すことへの歡迎の辭を述べ、又大倉土木が請負つてゐるが、その進行には官民の協力を必要とし我が國に優る便宜を與へるとの挨拶があつたので一同感激の意を强うする所である

臺灣館好評

名古屋博の 入場連日數萬人

名古屋博に於ける臺灣府出張員招待の五分利債から三分半利債への借替に應じたのも、それは低金利が普遍化したからで、一時東京市場の沈滯で、事業計畫の縮小を來したが、最近に至り、民間一般の資金は潤澤となり、殊に株式市場の如きは連日數万を下らず、台灣館への來客引きもきらぬ有樣である、去る十二日には實業少女歌劇の一團が台灣館に來訪、一同館内の販賣室に於て紅茶、ウーロン茶、パイン鑄造を實演して記念撮影を行つたが、餘部連はサイン攻めに遂ひ氣の毒なくらひに惱らされた（寫眞は台灣館）

高雄大連直航の 臨時船休航申出

青果側と當局の阻止で 遂に撤回に決す

高雄、大連三航は台灣青果聯合會に對し世界的船腹不足時代とてチャーター困難と高雄大連間直航バナナ輸送時機は同定期船のみにても輸送可能であるとの理由でこの臨時休航したと申出でゝあり運賃引上げどころか一足飛の運賃値下に關し聯合會同組合では急遽運賃部及び廳舍に陳情すると共に高原協議組長、松岡聯合會長等は十五、十七兩日に亘り出府、高雄、大連三航は台灣青果聯合會に對し世界的船腹不足時代とてチャーター困難と高雄大連間直航バナナ輸送時機は同定期船のみにても輸送可能であるとの理由でこの際